



聚宝竞壳

SHUHO AUCTIONS

THE 3rd ANNIVERSARY AUCTION

聚宝竞壳三周年拍卖会

2023年10月19日 / October 19, 2023

古董珍玩专场

IMPORTANT CHINESE ART







聚宝競売

SHUHO AUCTIONS

THE 3rd ANNIVERSARY AUCTION

聚宝競売三周年拍卖会

聚宝競売株式会社

TEL/FAX: 045-752-9309 E-MAIL: info@shuho-auctions.com

WEB: www.shuho-auctions.com 〒236-0003 神奈川県横浜市金沢区幸浦1丁目15-2

公司地址

TEL/FAX: 045-752-9309 E-MAIL: info@shuho-auctions.com

WEB: www.shuho-auctions.com

〒236-0003 神奈川県横浜市金沢区幸浦1丁目15-2

交通指南

【乘坐电车】

先乘坐根岸线到【新杉田】站，再换乘海岸线到【并木北】站，出4号口徒歩3分即到。

【乘坐自家车】

取道首都高速湾岸线，在杉田出口下高速，转行东京湾岸道路（八景岛方面行进），木材团地入口信号灯路口左转，随即右转，右侧二层建筑物即是。



会场地址

日本横浜国际艺术中心 《横浜国际拍卖 本社》

〒236-0003 神奈川県横浜市金沢区幸浦1丁目15-36

TEL: 045-769-0289

交通指南

【乘坐电车】

先乘坐根岸线到【新杉田】站，再换乘海岸线到【并木北】站，出4号口即到。

【乘坐自家车】

取道首都高速湾岸线，在杉田出口下高速，转行东京湾岸道路（八景岛方面行进），木材团地入口信号灯路口左转，随即右转直行，ミハマ通商公司旁即是。

预展 PREVIEW

2023年10月17~18日 9:00~17:00

拍卖 AUCTION

2023年10月19~20日 (星期四-星期五)

古董珍玩专场: 2023年10月19日 10:00am (Lot 1001-1251)

中国书画专场: 2023年10月19日 时间顺延 (Lot 2001-2100)

中国瓷器专场: 2023年10月20日 10:00am (Lot 3001-3147)

文房雅置专场: 2023年10月20日 时间顺延 (Lot 4001-4063)

重要私人珍藏: 2023年10月20日 时间顺延 (Lot 5001-5075)

以上均为北京时间

会场地址 VENUE

日本横滨国际艺术中心

神奈川県横浜市金沢区幸浦1-15-36



www.shuho-auctions.com



聚宝拍賣微信公众号



聚宝競売在线拍卖平台

更多拍卖相关信息请扫二维码
或雅昌艺术网 www.artron.net

重要声明：

请各位竞买人在拍卖前仔细检查拍品的保存状态，并对您的竞买行为负责。图录中未说明的拍品保存状态，并不表示此件拍品没有缺陷或瑕疵。拍卖时标的状况以标的的实际保存状态为准，数量以实物为准。

1001

清代

红木博古柜

106.4 × 36.5 × 132.8cm

JPY:50,000



1002

红木多宝柜

88 × 35 × 101cm

JPY:50,000





1003
木根随形花几

L:55cm

JPY:50,000

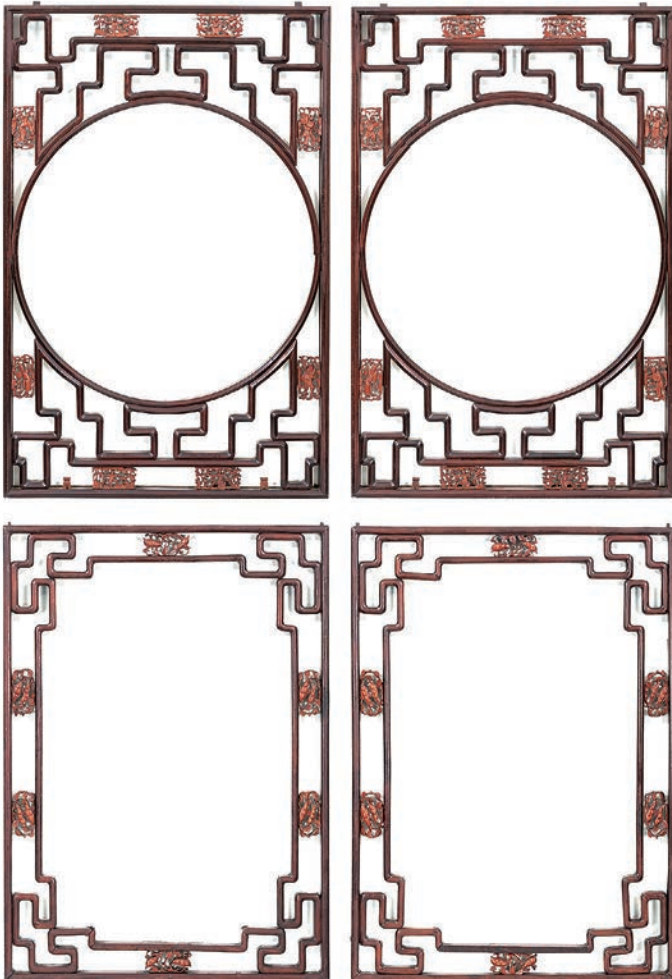

1004
清代
红木窗（四件一组）

尺寸不一

备注:有伤

JPY:50,000



1005

剔红嵌大理石桌、椅（五件一组）

桌:101 × 101 × 80cm 椅:36 × 36 × 44.5cm（每件）

JPY:50,000



1006

清代

黄杨木根随形花几

L:51cm

JPY:50,000



1007

清代

木根随形佛底座

L:39.4cm

JPY:50,000



1008

清代

黄花梨嵌云石六方茶几

23.7 × 19.2 × 8.2cm

JPY:50,000

1009

吴昌硕款 木刻七言诗挂屏一对

102 × 20cm (每件)

题识:置酒张灯促华饌，投壶散帙有余清。安

吉吴昌硕年七十九。

钤印:俊卿之印(朱文) 仓硕(白文)

JPY:50,000



1010

清代

填彩漆富贵吉祥图三弯腿长方台

95.5 × 64 × 38.2cm

参阅:《故宫博物院藏文物珍品大系-清代漆器》第125页, 图9。

备注:有小伤

JPY:50,000





1011

清代

紫檀嵌云石四方盘

L:33.5cm

备注:带原木盒

JPY:50,000

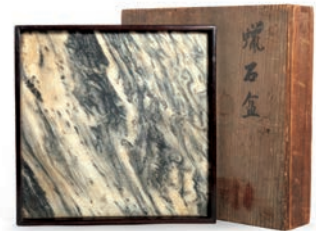

1012

清代

紫檀器座

L:5.9cm

JPY:50,000

1013

清代

黄花梨三弯腿炕几

106 × 55 × 41cm

JPY:50,000





1014
清代
木雕牧牛摆件

H:18cm

备注:带木托

JPY:50,000



1015
竹窗款 竹雕香筒

H:7cm

题识:潮平风定日落，云白山青雨乾。
忆得晚秋天气，浙江亭上凭栏。
竹窗刀。田代君清属。

备注:有修

JPY:50,000



1016

清代

刺绣（四幅一组）

131.4×31.8cm（每幅）

JPY:50,000



1017

清代

刺绣提盒

L:20.5cm

备注:带原木盒

JPY:50,000





1018

清代

刺绣虎纹补子

33.2 × 34cm

JPY:50,000



1019

清代

刺绣仙鹤纹补子

28.5 × 29cm

备注:带镜框

JPY:50,000



1020

吴清源款 棋具一套含棋子

棋盘:45.5×41.3×29cm

题识:平成乙丑春。日新，吴清源。

JPY:50,000



1021

文革时期

毛主席像徽章一组

尺寸不一

备注:约78枚，数量以实物为准。

JPY:50,000



1022

清代

银掐丝嵌百宝执壶（二件一组）

①H:17.8cm ②H:19.5cm

JPY:50,000



1023

银鏤竹纹酒瓶

H:23cm

JPY:50,000

1024

清代

银制帆船摆件

H:35cm

备注:带原木盒、底座

JPY:50,000



1025

清代

银制嵌玉蜜蜡钮龙耳壶

H:19.7cm

JPY:50,000





1026

碧玉麒麟纹砚屏

碧玉:13.7×17.7cm 通高:21.8cm

备注:带木盒

JPY:50,000



1027

翡翠笔架

L:6.7cm

备注:带底座

JPY:50,000



1028

中国七八十年代老邮票一组

尺寸不一

备注:数量以实物为准

JPY:50,000



1029

开元通宝、乾元重宝、正隆元宝等古钱币一批

尺寸不一

备注:数量以实物为准

JPY:50,000

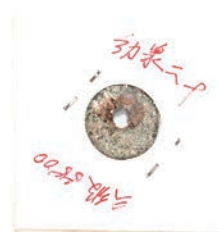

1030

咸丰重宝等钱币（十一枚一组）

尺寸不一

备注:带漆盒

JPY:50,000



1031

李朝时代

各式花钱（二十五枚一组）

尺寸不一

JPY:50,000

1032

清代

罗汉纹手串

D:14~19mm; 共20颗

JPY:50,000



1033

清乾隆

青金石雕山水山子摆件

H:7.6cm

备注:带木盒、木托

JPY:50,000





1034
 清代
 碧玉透雕龙纹香筒
 H:22.4cm
 JPY:50,000



1035
 清代
 翡翠硕果累累佩
 L:4.3cm
 备注:带木盒、发票
 JPY:50,000

中国工商银行
 THE INDUSTRIAL BANK OF CHINA
 特种发票
 SPECIAL RECEIPT P. No. 504159

品名	数量	单位	单价	金额
Commodity	Quantity	Unit	Price	Amount
翡翠硕果累累佩	1	件	40000	40000
合计	1			40000

出票人姓名
 Name: 张桂文
 金额(大写)
 Amount in Words: 肆万元整
 日期
 Date: 9/15/2008
 出票人
 Clerk's Signature: [Signature]

1036

清代

碧玉山水人物插屏一对

碧玉:23.7×15.2cm (每件)

通高:34cm (每件)

题识:①乾隆己巳万寿, 皇恩浩泽, 仙界凝瑞。臣那一桂进。

②乾隆己巳万寿, 圣岁无极, 洞府长春。臣那一桂进。

JPY:50,000



1037

清代

翡翠瓜瓞佩

L:6.4cm

JPY:50,000





1038

锡制茶叶罐一对

①H:11cm ②H:11.5cm

备注:带原木盒

JPY:50,000



1039

清代

沈存周款 锡制茶叶罐

H:12.5cm

款识:清顺记号; 存周

备注:带木盒

JPY:50,000



1040

文革时期

剔红山水花卉纹瓶

H:45.6cm

JPY:50,000



1041

剔红花卉纹长方盒

33.5 × 26 × 11cm

备注:带原木盒

JPY:50,000





1042

玉雕观音

H:10.1cm

备注:带原木盒;有伤

JPY:50,000



1043

翡翠、碧玺首饰(十件一组)

尺寸不一

JPY:50,000

1044

清代

翡翠、琉璃手镯（两件一组）

①D:7.2cm ②D:8cm

JPY:50,000



1045

清代

紫檀嵌翡翠砚屏

翡翠:5.9×6cm 通高:21.2cm

备注:带原木盒

JPY:50,000





1046

清代

白玉刘海戏金蝉摆件

L:3.5cm

备注:带木托

JPY:50,000



1047

清代

白玉福祿萬代齋戒牌

L:4.6cm

款识:齋戒

JPY:50,000

1048

竹汀居士款 锡制大茶叶罐

H:34.4cm

款识:竹汀居士;藏六居造

JPY:50,000



1049

龙文堂造 嵌金银铁壶

L:18.3cm

款识:龙文堂造

JPY:50,000

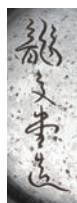



1050

清代

玛瑙龙衔环耳香炉

D:8cm H:7.2cm

备注:带原木盒、木托

JPY:50,000



1051

红木嵌翡翠“福禄寿”砚屏

翡翠:9.4 × 8.2cm 通高:20.7cm

备注:带火漆

JPY:50,000

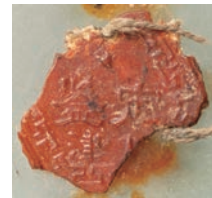

1052

清乾隆

水晶瑞兽衔环爵杯

H:12cm

备注:带木托

JPY:50,000



1053

清代

水晶雕凤穿花卉纹花器

H:29.8cm

来源:大阪高岛屋美术俱乐部旧藏。

备注:带原木盒、木托;有小磕

JPY:300,000



1054

明代

火烧玉佛手摆件

L:12cm

备注:带底座

JPY:50,000





1055

清代

竹雕东方朔摆件

H:13.4cm

JPY:50,000

1056

清代

山东盐课银锭

L:6.9cm 重量:378g

款识:山东盐课

JPY:50,000



1057

清代

玛瑙“一品清廉”挂件

L:5.9cm

JPY:50,000



1058

清早期

玛瑙留皮巧雕早生贵子挂件

L:4.9cm

JPY:50,000





1059

清代

白玉雕达摩渡江插屏

白玉:10.7×7.1cm 通高:16cm

款识:乾隆年制

备注:带木盒

JPY:50,000



1060

清代

木嵌大理石砚屏

通高:22.8cm

JPY:50,000

1061

明代

白玉瑞兽带钩

L:10.5cm

JPY:50,000



1062

清早期

白玉螭龙带钩

L:8.4cm

备注:带木托

JPY:50,000





1063

清代

翡翠经钟印泥盒

D:5.4cm

JPY:50,000



1064

清代

白玉鸭形摆件

L:4.5cm

JPY:50,000

1065

清乾隆

青白玉朝冠耳香炉

D:11.6cm H:5cm

备注:带原木盒、木托

JPY:50,000



1066

清乾隆

碧玉寿字龙纹扁瓶

H:16.6cm

JPY:50,000



1067

清代

白玉苍龙教子带钩（二件一组）

①L:8.9cm ②L:9.1cm

JPY:50,000



1068

清代

三河刘鸣虫葫芦

H:10.5cm

备注:带木盒

JPY:50,000



内部图



1069

明代

古玉瑞兽摆件（二件一组）

①L:6cm ②L:4.1cm

JPY:50,000



1070

清早期

寿山石雕貔貅文镇

L:5cm

JPY:50,000



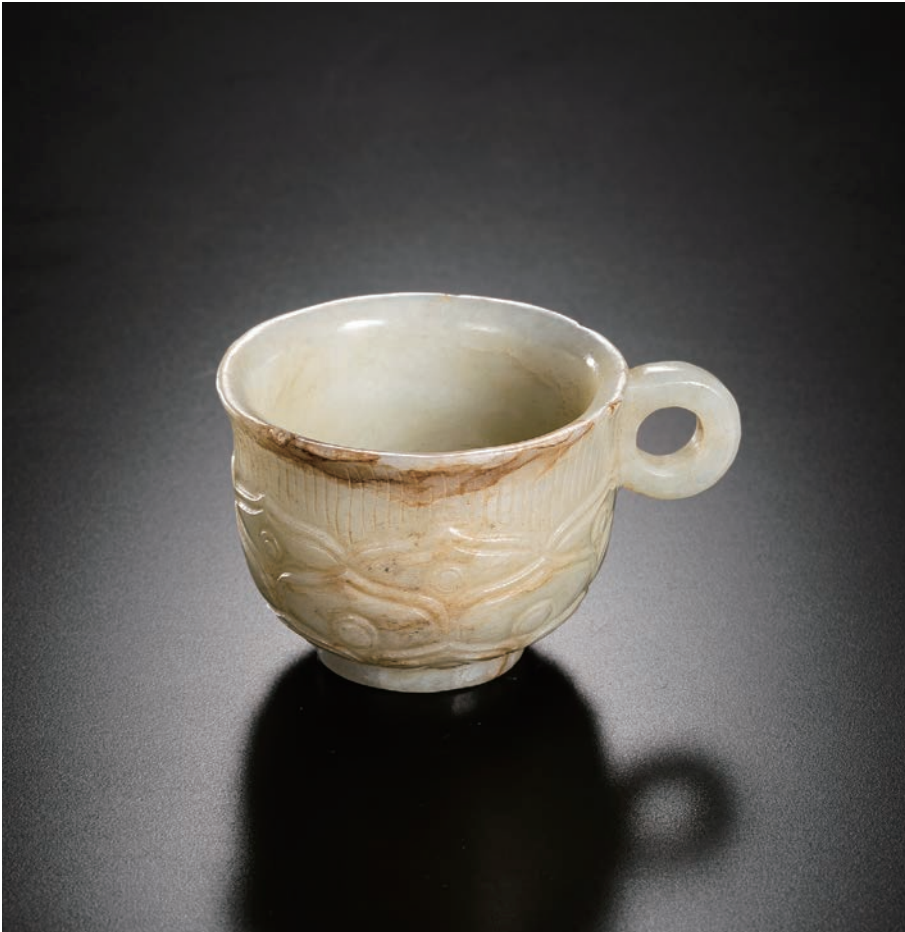

1071

清代

白玉莲瓣纹杯

D:4.9cm

JPY:100,000



1072

明代

饕餮纹玉环

D:9.2cm

JPY:50,000

1073

山字纹玉璧

D:21.6cm

JPY:50,000



1074

唐代

石雕双狮戏球笔搁

L:9.5cm

JPY:50,000



1075

红山文化

玉猪龙

L:23cm

JPY:50,000



1076

汉代

玉虎符（二件一组）

①L:6.2cm ②L:6cm

备注:有伤

JPY:100,000





1077

清代

赏石摆件

H:23.4cm

JPY:50,000



1078

清代

赏石山子摆件

通高:12cm

备注:带底座

JPY:50,000

1079

清代

赏石摆件

通高:33.2cm

备注:带底座

JPY:50,000



1080

清代

灵璧石摆件

通高:13.2cm

备注:带底座

JPY:50,000



1081

清代

宝石朝珠

L:94cm

备注:带盒、中央宝石研究所鉴定证书

JPY:50,000



1082

清代

孙星衍款 红木嵌祁阳石金刚降龙插屏

通高:61.3cm

题识:检校牙签十万余，濡毫滴渴玉蟾蜍。汗青头白休相笑，曾读人间未见书。

乾隆乙卯春月下浣，孙星衍。

钤印:渊如；孙星衍印

JPY:50,000





1083

白金镶钻珊瑚戒指

内径:18mm

戒内刻: Pt900 7.38 118

备注:附中央宝石研究所鉴定证书

JPY:50,000



1084

翡翠镶钻 18K 金戒指

内径:19.6mm

JPY:50,000



1085

劳力士 CELLINI 系列 18K 金
手动上弦腕表

表径:32×29mm 总重量:78g

JPY:50,000



1086

积家 ATMOS 空气钟

H:23.2cm

JPY:50,000





1087

山崎 18 年、響 17 年

威士忌（二件一组）

备注:山崎:43度 700ml; 響:43度 750ml

JPY:100,000



1088

山崎 18 年威士忌

备注:带原盒; 43度 700ml

JPY:100,000

1089

贵州茅台酒（五件一组）

重量:①635g ②144g

③910g ④159g ⑤952g

备注:②53度 50ml

③53度 500ml

④53度 50ml

JPY:50,000



1090

90年代产五星、

飞天牌贵州茅台酒（三件一组）

重量:①1030g ②900g ③970g

备注:①53度 540ml

②53度 500ml

③53度 500ml

JPY:50,000





1091

清晚期

万宝顺记款 紫砂壶

L:10.8cm

款识:万宝顺记

JPY:50,000



1092

清代

少峰制少山刻 紫砂汲直壶

L:15.2cm

款识:少峰

题识:可以永年，少山。

JPY:50,000



1093

清代

邵景南制 紫砂壶

L:14.5cm

底款:邵景南制

盖款:景南

题识:金波初泛彩，玉宇乍生凉。留佩。

钤印:留；佩

备注:带原木盒

JPY:50,000



1094

清代

朱石梅制 胡公寿题

紫砂东坡石铤提梁壶

L:15cm

款识:石梅摹古

题识:东坡石铤。提壶相呼松风竹炉。石梅制，公寿题。布袋和尚。古阳羨壶人于丁丑年学写之。

JPY:50,000





1095

紫砂长方花盆

L:53.9cm

JPY:50,000



1096

清代

段泥堆彩泥绘风景图陶板

37.1 × 28.2cm

款识:杨季初

JPY:100,000



1097

清乾隆

紫砂加彩花卉纹瓜楞壶

L:15.9cm

备注:带木盒

JPY:50,000



1098

清代

紫砂龙纹双耳香炉

D:10.2cm H:13cm

备注:带木盒、木托、木盖

JPY:50,000





1099

民国

丁二仲款 玻璃内画醉酒图鼻烟壶

H:10.2cm

题识:醉酒图，于丙戌冬月，丁二仲；
终南进士发指冠，绿袍束带乌靴
宽。丁二仲。

JPY:50,000



1100

清代

白料黑地绿彩翠鸟图鼻烟壶

H:6.2cm

款识:乾隆年制

JPY:50,000

乾隆
年制



1101

清代

绿料茶杯、粉料嵌玉提梁盘（三件一组）

①D:10.4cm（每件）②D:22.5cm

JPY:50,000



1102

清中期

蓝料老子出关盖罐

H:14cm

JPY:50,000

1103

清乾隆

蓝料长颈瓶

H:25.7cm

款识:乾隆年制

备注:带原木盒、木托

JPY:50,000



1104

清咸丰

松石绿料八棱瓶

H:18.2cm

款识:咸丰年制

JPY:50,000



1105

商代

甲骨文

L:15.5cm

JPY:50,000



1106

商代

侯字台藏 殷墟甲骨文

L:9.2cm

题签:殷墟甲骨文。字台。

钐印:侯字台; 作品

备注:带原盒

JPY:50,000





1107

明代

剔犀如意云纹倭角长方盘

L:50cm

备注:带原木盒

JPY:100,000



1108

清代

大漆菱形盘

L:32.2cm

备注:带原木盒;有修

JPY:50,000



1109

清代

剔红花卉、

布袋和尚香盒（二件一组）

①D:5.6cm ②D:6.8cm

JPY:50,000



1110

清代

剔红山水楼阁香盒

D:7.6cm

备注:带原木盒

JPY:50,000





1111

清晚期

福州大漆雅集图瓶

H:40.5cm

备注:带原木盒

JPY:50,000



1112

清中期

卢葵生制 大漆六方小香几

33.5 × 12 × 12.3cm

款识:卢葵生制

JPY:50,000



1113

明代

剔红童子闹弥勒四层香盒

H:8.6cm

备注:带原木盒

JPY:50,000



1114

清代

卢葵生制 漆砂长方台

54.7 × 34.6 × 16.7cm

款识:卢葵生制

JPY:50,000



长方台为木胎大漆制成，长方台面，束腰，束腰下的托腮宽厚，下接壶门牙子，牙子与腿子成鼓腿彭牙。腿部弯曲有力，线条灵动，外翻足。整体造型稳重而秀气。长方台底内髹黑漆，并钤“卢葵生制”红漆篆书印章。

长方台所涂八宝灰大漆，系将一种色屑如牙屑、骨屑、珊瑚屑、绿松石屑等拌入漆灰磨显，色屑硬度宜相近，方能磨面平整。有学者认为八宝灰在清代扬州流行的原因，乃其暗红的漆底正应了文人阶层求朴求雅的情怀，而闪烁的色点又打破了漆底的沉闷感，带给人些许清新愉悦。







1115

明代

剔红松下博弈图长方盘

L:36.3cm

备注:带原木盒;有小伤

JPY:300,000



1116

奇楠、各式香料一组

①L:8.5cm

重量:①2.5g ②7g ③0.3g ④2g

JPY:50,000



1117

沉香扇子

L:23cm 总重量:49g

JPY:50,000





1118

奇楠沉香佛珠

D:6mm; 共125颗 总重量:11g

JPY:50,000



1119

奇楠沉香手串

D:6 ~ 13mm; 共139颗 总重量:40g

备注:带大漆盒

JPY:50,000

1120

沉香

L:14.4cm 重量:93g

JPY:50,000



1121

明治时期

紫檀柄沉香刀具（六件一组）

尺寸不一

备注:带原木盒

JPY:50,000





1122

清代

铜兔盖盒、

铜角端香薰（二件一组）

①D:5cm ②H:8.8cm

备注:带木盒

JPY:50,000



1123

清代

铜蛟龙钮“万古流芳”钟

H:16.2cm

款识:大明宣德年制

JPY:50,000

1124

清代

铜“事事如意”香薰

H:16cm

备注:带木盒

JPY:50,000



1125

清代

铜鹦鹉摆件

H:18.9cm

JPY:50,000





1126

清代

铜仙人乘麒麟香薰（二件一组）

①H:33.5cm ②H:35cm

JPY:100,000



1127

清代

铜狮子香薰

H:17cm

JPY:50,000

1128

清早期

铜仙人骑鹿香薰

H:17.2cm

JPY:50,000



1129

明代

铜鎏金麒麟香薰

H:14cm

JPY:50,000





1130
清早期
铜卧牛水滴
L:10.9cm
JPY:50,000



1131
明代
铜鹅形香薰
H:15.6cm
JPY:50,000

1132

明代

铜鸭形小香薰（二件一组）

①H:8.8cm ②H:9.9cm

备注:有伤

JPY:50,000



1133

清代

铜太平有象摆件

H:5.4cm

JPY:50,000





1134

文革时期

铜胎掐丝珐琅雄鸡摆件

H:24.6cm

JPY:50,000



1135

清代

铜胎掐丝珐琅饕餮纹香薰

H:24cm

JPY:50,000

1136

明万历

铜胎掐丝珐琅狮子戏球纹盘

D:13.3cm

备注:带原木盒

JPY:50,000



1137

清乾隆

铜胎掐丝珐琅荷叶莲蓬香炉

D:14.8cm H:8.7cm

备注:带木盒、底座

JPY:50,000



1138

清代

铜鎏金麒麟摆件

H:33cm

JPY:50,000





1139

清代

铜笔筒

D:7.7cm H:11.1cm

款识:宣德年制

JPY:50,000



1140

清代

铜鼎式小香炉

L:8.5cm H:11.3cm 重量:560g

款识:宣德

JPY:50,000



1141

清代

铜三足香炉

D:5.7cm H:5.4cm 重量:126g

款识:大明宣德年制

JPY:50,000



1142

清代

铜鼎式、六方香炉（二件一组）

①D:11cm H:16.8cm ②L:9cm H:12.4cm

备注:带木盖、一件带底座

JPY:50,000





1143

清代

铜冲天耳香炉

D:10.7cm H:7cm 重量:653g

款识:大明宣德年制

JPY:200,000



1144

清早期

铜点金鼎式香炉

D:8.7cm H:10.6cm 重量:585g

款识:大明宣德年制

备注:带木盒

JPY:50,000



1145

明代

铜鎏金鼎式香炉

D:15.5cm H:17.8cm

备注:带原木盒、木托、木盖

JPY:50,000



1146

清代

铜云纹四足方鼎

L:15.1cm

JPY:50,000





1147

清代

铜绳耳瓜棱香炉

D:11.5cm H:8.5cm 重量:600g

款识:大明宣德年制

备注:带木盒、木托

JPY:50,000



1148

清早期

胡文明制 铜暗八仙纹香炉

D:10.4cm H:8.1cm 重量:480g

款识:胡文明制

JPY:50,000



1149

清早期

铜冲天耳香炉

D:14.3cm H:19.8cm 重量:2220g

款识:宣德年

备注:带木托

JPY:80,000



1150

清代

铜洒金双龙耳香炉

D:7.6cm H:5.1cm 重量:202g

款识:大明宣德年制

备注:带原木盒、木托、木盖、布袱

JPY:200,000



1151

明代

胡文明款 铜鎏金兽面纹香炉

D:6.6cm H:4.5cm 重量:440g

款识:文明

JPY:50,000



铜炉为圆斗形，状如鱼篓。侈口，束颈，鼓腹，浅圈足。铜质精良。外口鎏金，肩颈之上为满饰大料瓣锦地，锦地上浮雕双龙组成的变形纹饰，气质仿古。其下一周玄纹，腹身之上为方折的回纹锦地，其上为两组对称的饕餮纹饰，造型摹古，立耳臣字目，阔口大张。威严而神秘。两侧为夔凤纹饰，典雅古慕纹饰鎏金，华贵典雅。足内底方框内刻：“文明”篆书款，底平字峻，比例匀称，剔刻精细，极为工整，工艺细腻精湛，线条刚柔并济，纹饰游刃有余，颇富雅风古韵。



1152

清代

铜螭龙纹三足香炉

D:17cm H:13.3cm 重量:2060g

款识:崇禎年制

备注:带木盒

JPY:50,000



此件铜制奩式炉阔口宽沿，左右两侧有方折的耳，中间双玄纹，中间为摹古螭吻造型其下平底，内镌刻“崇禎年制”楷书款。下承三柱状足。铜色灿然如金，精光内蕴。整器质地精良，从圈足外露的金黄色铜质可见一斑。亮金色色泽纯正，耀眼夺目。更为难得的是，其皮色内融，暗淡中发出晦光，细腻均匀，有如高古铜器之黑漆古一般，与内部铜色形成鲜明的对比。应是当是特殊工艺所成，颇为罕见。



1153

宋代

青铜三足香炉

D:11cm H:16cm

铭文:天寿上万年宝

备注:带木盖、木托

JPY:50,000



1154

元 - 明

铜伏虎罗汉纸镇

L:10cm

JPY:50,000

此件铜纸镇，为精铜浇铸而成，铜色红紫入手沉重，内部中空。底部略有挫痕。整体造型独特，为一只巨虎俯卧于地，身材健硕筋骨丰盈。双目闭合似是安睡小憩。威猛之中有安详意态。有三位头陀，一位坐于虎身之上，一位在虎首，一位坐于虎尾。皆是凭靠虎身，亦是小憩之状。整幅画面颇为祥和宁静，似是以安禅降服心中猛虎的隐喻，耐人寻味。中国文人自古爱风雅，有赏器咏物之好。一间雅致的书房，除笔、墨、纸、砚外，摩挲把玩最多，又不可或缺的便是镇尺。一个兼具使用与禅意的镇纸，镇一席宣纸，镇骚乱之心。



1155

清乾隆

宫廷御制 铜鎏金爵杯

H:15.7cm

备注:带木托

JPY:50,000





1156

商代

青铜爵

H:19.8cm

JPY:50,000



1157

清代

铜兽面纹爵杯

H:22.2cm

铭文:天; 父癸

JPY:50,000



1158

明代

铜饕餮纹双耳瓶

H:25.5cm

备注:带原木盒

JPY:50,000



1159

明代

铜鎏金镌刻龙纹双环耳瓶

H:27.6cm

JPY:50,000





1160

明代

铜兽面纹双耳瓶

H:19.2cm

备注:带盒、火漆

JPY:50,000



1161

明代

铜八卦纹琮式瓶

H:25cm

备注:带原木盒

JPY:50,000



1162

青铜镜（二十二枚一组）

尺寸不一

备注:有修

JPY:50,000



1163

战-汉

青铜凤首油灯、爵杯（二件一组）

①L:12.5cm ②H:19cm

JPY:50,000

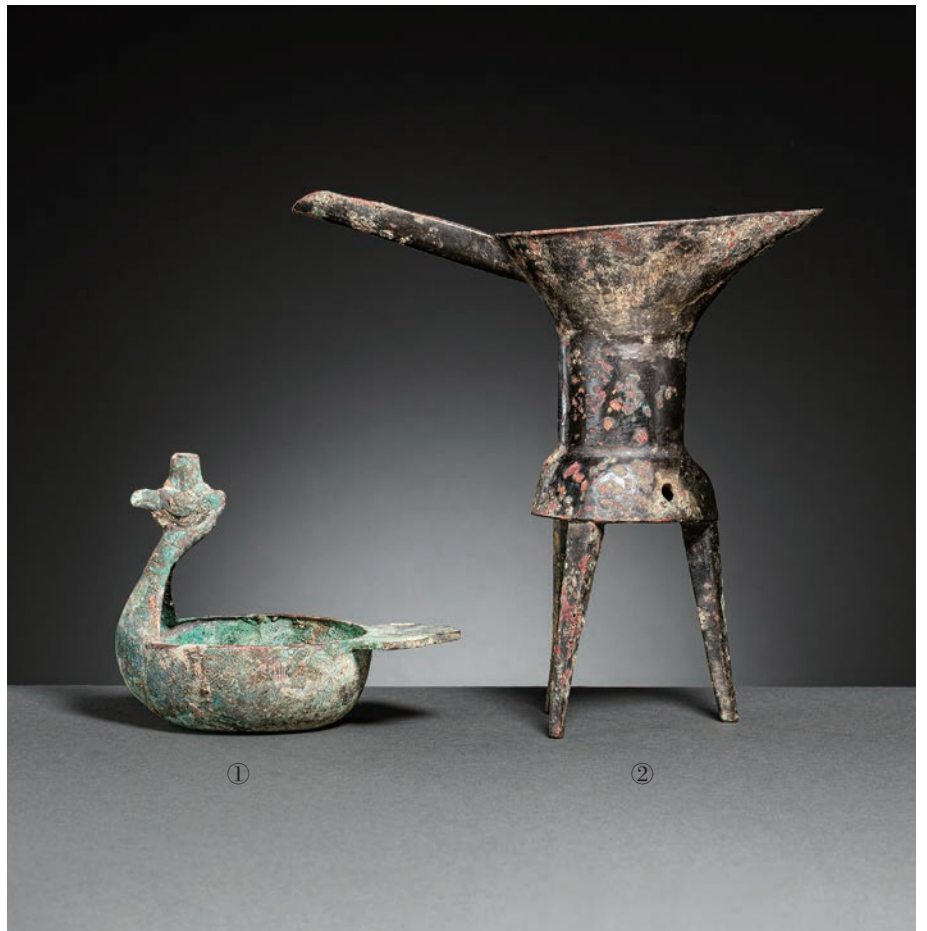



1164

宋代

古铜双鱼纹盘

D:17.1cm

备注:带藏六题木盒、底座、布袱

JPY:100,000



1165

唐代

铜海兽葡萄纹镜

D:11.1cm

JPY:150,000

1166

汉代

铜乳钉镜

D:11.4cm

JPY:80,000



1167

唐代

铜四禽纹八棱镜

L:10.1cm

JPY:80,000





1168

元代

铜海水纹双龙耳盘口瓶

H:28.5cm

备注:带木盒

JPY:50,000



1169

明代

铜饕餮纹狮耳三足炉

D:35.3cm H:14.5cm

JPY:50,000

1170

西周

青铜鬲

D:11.4cm

JPY:50,000



1171

明代

铜错金银卮

H:13.6cm

JPY:50,000





1172

明代

铜寿牛水注

L:17cm

JPY:50,000



1173

汉代

青铜三足盃

L:28.1cm

JPY:50,000

1174

战国

青铜矛、戈（二件一组）

①L:19.9cm ②L:18.7cm

JPY:50,000



1175

明代

青铜钺

L:24cm

JPY:50,000





1176

汉代

铜鎏金熊镇

H:5.2cm

JPY:50,000



1177

唐代

青铜匙

L:28.3cm

备注:带原木盒

JPY:50,000



1178

商代

青铜兽面纹三足鼎

H:25.6cm

JPY:50,000



1179

西周

青铜三足鼎

H:26.5cm

铭文:佳四月初吉，正考父作文王
宝鼎，其万年无疆，子孙永
宝用享。

备注:带嵌元代玉钮木盖、底座

JPY:50,000





1180

汉代

铜鎏金弦纹活环耳壶

H:30.2cm

备注:带木盒、底座

JPY:50,000



1181

唐代

青铜净瓶

H:42cm

备注:带木盒

JPY:50,000

1182

西周

青铜双兽耳簋

H:11.9cm

备注:带木盒

JPY:50,000



1183

西周

青铜簋

H:13.8cm

备注:带木盒、底座

JPY:50,000





1184
高丽时期
青铜净瓶

H:36cm

备注:带原木盒

JPY:50,000



1185
汉代
青铜剑

L:46cm

JPY:50,000

1186

汉代

青铜折沿洗

D:38.3cm

备注:带原木盒、紫檀木托

JPY:50,000



此件为汉代青铜折沿洗，汉代铜器的造型，侈口，宽折沿，斜收腹，下承浅圈足，平底，整体光素无纹，可见已由礼器而转变为实用器。周身锈迹斑斑，绿锈遍布，古朴而肃穆。其下为旧配的紫檀承托。

托面芯镂空雕刻十字宝相花，外圈一周刻有篆书铭文：“汉代礼器青铜盆自古着文者多见或双鱼或寿考无文者仅见 陶斋藏”。浅沿细束腰，托腮宽厚镂空，下接壶门牙子，牙子与腿子成鼓腿彭牙如意足。造型稳重而灵透。陶斋为清末重臣金石学家端方的号，可见此青铜折沿洗为端方所藏。其外有木匣，其上墨书题记。款题“藏六”，从幕府末期初代藏六至六代藏六，传承将近 200 年的传统铸造工艺，延续中国青铜器的图腾风格，家族世代所制铜器。后为日本藏六所藏。并有“山中商会”卖证题签。



1187

商代

青铜鬲式鼎

H:16.5cm

备注:带木盒

JPY:50,000



1188

清代

布袋和尚尊者唐卡

87.9 × 58.3cm

JPY:50,000



1189

图腾唐卡

19 × 25.1cm

备注:带镜框

JPY:50,000





1190

明代

缂丝观音菩萨三十三尊像

125 × 72cm

备注:带原木盒

JPY:300,000



1191

清代

木漆金武人立像

H:43.5cm

JPY:50,000



1192

清早期

铜鎏金观音大士像

H:43.6cm

JPY:500,000



1193

佛造像（六件一组）

尺寸不一

JPY:50,000



1194

铜佛像（二件一组）

①H:14cm ②H:30.8cm

备注:一件带底座

JPY:50,000



1195

清代

铜持杖仙人、
文殊菩萨像（二件一组）

①H:12.8cm ②H:13.8cm

备注:一件有伤

JPY:50,000



1196

东南亚 铜佛像（四件一组）

尺寸不一

备注:一件有伤、两件带底座

JPY:50,000





1197

清代

铜文殊菩萨坐像

H:6.7cm

备注:有伤

JPY:50,000



1198

清代

铜善财童子立像

H:12.1cm

备注:有修

JPY:50,000

1199

元代

铜胡人香插

H:11.4cm

JPY:50,000



1200

清代

铜鎏金度母坐像

H:6.8cm

备注:有伤

JPY:50,000





1201

清代

铜鎏金莲花手观音坐像

H:3.2cm

JPY:50,000



1202

清代

铜错金银观音坐像

H:7.1cm

JPY:50,000

1203

清代

铜鎏金作明佛母坐像

H:6.8cm

JPY:50,000



1204

清代

铜释迦牟尼佛坐像

H:12.5cm

JPY:50,000



1205

清乾隆

铜鎏金关公像

H:12.5cm

备注:带原木盒

JPY:50,000



1206

17 世纪

扎实伦布寺 铜鎏金无量寿佛坐像

H:13.9cm

JPY:50,000



1207

11-13 世纪

大理国铜鎏金地藏王菩萨坐像

H:9.3cm

JPY:50,000



1208

清雍正

大漆脱胎释迦牟尼佛坐像

H:20.5cm

JPY:50,000





1209

15 世纪

铜湿婆立像

H:15.7cm

备注:带木托

JPY:50,000



1210

16 世纪

铜佛牌

H:18.9cm

备注:带镜框

JPY:50,000

1211
明代
铜关公坐像
H:5.6cm
JPY:50,000



1212
明代
铜漆金文官坐像
H:11cm
JPY:50,000





1213

明代

铜持卷童子立像

H:14.6cm

备注:带底座

JPY:50,000



1214

明代

铜鎏金菩萨坐像

H:20.5cm

JPY:50,000

1215

明代

铜漆金地藏王菩萨坐像

H:21.5cm

备注:有伤

JPY:50,000



1216

14 世纪

铜释迦牟尼佛立像

H:26cm

备注:有修

JPY:50,000





1217

铜鎏金十一面观音立像

H:40.5cm

JPY:50,000



1218

16 世纪

铜观音立像

H:21.6cm

备注:带底座

JPY:50,000

1219

明代

铜观音菩萨坐像

H:23cm

备注:有伤

JPY:50,000



1220

明代

铜观音菩萨坐像

H:24.6cm

JPY:50,000





1221

明代

铜漆金观音坐像

H:22cm

备注:有伤

JPY:50,000



1222

明正统

铜释迦牟尼佛坐像

H:9.6cm

JPY:50,000

1223

明代

铜菩萨坐像

H:25.7cm

JPY:50,000



1224

明万历

铜释迦牟尼佛坐像

H:31cm

题识:万历元年正月二十二日造。母赵氏，邓从仁郭氏。

JPY:300,000



1225

元-明

铜鎏金男相观音立像

H:26cm

备注:带木盒

JPY:50,000

此尊铜鎏金男相观音立像，精铜铸造，通体鎏金，宝光内涵。头略前倾，顶骨较高，头后有螺形卷发。身材消瘦清隽，跣足立于地上，左臂系有臂带，双手于胸前合手，呈比丘形象，开脸慈祥宁静，双眼微微下敛，嘴角上扬，满脸笑意，唇边胡须如流云印刻，下颌胡须凸起似螺形，双耳硕大，耳垂低垂平易近人。身著左袒僧衣，衣纹褶皱流畅自然，错落有致。整器雕工细腻精湛，把人物神情肃穆，意态心思沉静而法相威严的表情刻画地入木三分，将一位佛陀尊者飘飘独立、超然世外表现得淋漓尽致。



1226

明代

铜增长天王立像

H:13.5cm

JPY:50,000

此尊天王立像即为四大天王中的南方增长天王。为古代武将形象，造像整体饱满健硕，造型考究，铸造精湛，品相完美，天王呈国字脸，额头饱满，头戴宝冠，蹙眉瞋目，目光坚定，虬髯下垂，现忿怒相。身着精美的甲胄，足登战靴，披帛顺肩绕臂飘垂体侧，腰系绳结护腰。右手握宝剑，（剑身遗失）宝剑象征智慧，慧剑斩烦恼；身形魁梧，健硕有力，踏于山峰之上，其凛凛的威仪及武将装束，彰显了护法神之威德。



1227

宋代

银胎漆金释迦牟尼佛坐像

H:8.7cm

JPY:50,000

此像为宋代银胎漆金的释迦牟尼佛造像，全跏趺坐在双层束腰莲花座上，头饰螺发，顶有高肉髻。脸形方正，神态庄肃。大耳垂肩。身着袒右肩袈裟，下身着裙，衣纹写实自然。左手置脐下，右手结触地印。整体造型端庄，比例匀称，工艺精细，为宋造像的典范之作。





1228

15 世纪

铜鎏金善财童子立像

H:6.5cm

JPY:50,000



1229

宋代

铜罗汉坐像

H:14.1cm

备注:有伤

JPY:50,000

1230

辽代

铜佛造像（二件一组）

①H:10.3cm ②H:11.5cm

备注:有伤、一件带底座

JPY:50,000



1231

辽代

铜观音菩萨立像

H:10.3cm

JPY:50,000





1232

宋代

铜自在观音坐像

H:13.3cm

备注:带底座

JPY:50,000



1233

唐代

铜鎏金自在观音坐像

H:6.8cm

JPY:50,000

1234

唐代

铜鎏金执壶、
佛造像（三件一组）

①H:6.5cm ②H:9.8cm ③H:10.5cm

备注:带木盒

JPY:50,000



1235

隋代

铜鎏金自在观音坐像

H:7.2cm

备注:带底座

JPY:50,000





1236

唐代

铜观音菩萨坐像

H:7.7cm

JPY:50,000



1237

六朝

铜观音立像

H:12.3cm

备注:带原木盒

JPY:50,000



1238

唐代

铜鎏金观音立像

H:8.9cm

JPY:50,000



1239

14 世纪

铜莲花座观音坐像

H:16.2cm

备注:有伤

JPY:50,000





1240

六朝

青铜佛背光

H:13.2cm

JPY:50,000



1241

11 世纪

帕拉时期 合金铜佛背光

H:18.1cm

备注:带底座

JPY:50,000

1242

北齐

大理石雕佛首

L:13.5cm

JPY:50,000



1243

石雕舍利盒

D:6.6cm

JPY:50,000





1244

2-3 世纪

马图拉 石雕菩萨坐像

H:18.2cm

备注:带底座

JPY:50,000



1245

2-3 世纪

石雕特里同

W:5cm H:22cm

备注:带木盒、底座

JPY:50,000

1246

唐代

石雕交脚弥勒坐像

H:32.3cm

备注:带原木盒、木托;有修

JPY:50,000



1247

北魏

石雕菩萨三尊像

H:50cm

JPY:100,000



1248

唐代

石雕释迦牟尼佛首

H:31.2cm

备注:带底座; 同一藏家旧藏

JPY:600,000



1249

3 世纪

泥塑加彩新疆和田佛像残件（六件一组）

尺寸不一

备注:同一藏家旧藏

JPY:3,500,000



1250

9 世纪

东北印度帕拉王朝石雕佛拱门

L:50.5cm

JPY:50,000



1251

3-4 世纪

石雕犍陀罗狮首一对

H:19cm (每件)

备注:同一藏家旧藏

JPY:300,000





聚宝競売

SHUHO AUCTIONS

