



聚宝競売

SHUHO AUCTIONS

THE 3rd ANNIVERSARY AUCTION

聚宝競売三周年拍卖会

2023年10月20日/October 20, 2023

文房雅置专场

FINE WORKS OF ART FORM SCHOLAR'S STUDIO







SHUHO AUCTIONS

THE 3rd ANNIVERSARY AUCTION

聚宝競売三周年拍卖会

聚宝競売株式会社

TEL/FAX: 045-752-9309 E-MAIL: info@shuho-auctions.com

WEB: www.shuho-auctions.com 〒236-0003 神奈川県横浜市金沢区幸浦1丁目15-2

公司地址

TEL/FAX: 045-752-9309 E-MAIL: info@shuho-auctions.com

WEB: www.shuho-auctions.com

〒236-0003 神奈川県横浜市金沢区幸浦1丁目15-2

交通指南

【乘坐电车】

先乘坐根岸线到【新杉田】站，再换乘海岸线到【并木北】站，出4号口徒歩3分即到。

【乘坐自家车】

取道首都高速湾岸线，在杉田出口下高速，转行东京湾岸道路（八景岛方面行进），木材团地入口信号灯路口左转，随即右转，右侧二层建筑物即是。



会场地址

日本横浜国际艺术中心 《横滨国际拍卖 本社》

〒236-0003 神奈川県横浜市金沢区幸浦1丁目15-36

TEL: 045-769-0289

交通指南

【乘坐电车】

先乘坐根岸线到【新杉田】站，再换乘海岸线到【并木北】站，出4号口即到。

【乘坐自家车】

取道首都高速湾岸线，在杉田出口下高速，转行东京湾岸道路（八景岛方面行进），木材团地入口信号灯路口左转，随即右转直行，ミハマ通商公司旁即是。

预展 PREVIEW

2023年10月17~18日 9:00~17:00

拍卖 AUCTION

2023年10月19~20日 (星期四-星期五)

古董珍玩专场: 2023年10月19日 10:00am (Lot 1001-1251)

中国书画专场: 2023年10月19日 时间顺延 (Lot 2001-2100)

中国瓷器专场: 2023年10月20日 10:00am (Lot 3001-3147)

文房雅置专场: 2023年10月20日 时间顺延 (Lot 4001-4063)

重要私人珍藏: 2023年10月20日 时间顺延 (Lot 5001-5075)

以上均为北京时间

会场地址 VENUE

日本横滨国际艺术中心

神奈川県横浜市金沢区幸浦1-15-36



www.shuho-auctions.com



聚宝拍賣微信公众号



聚宝競壳在线拍卖平台

更多拍卖相关信息请扫二维码
或雅昌艺术网 www.artron.net

4001

文三桥、陶寿伯等款 各式印章、印材、印泥一组

尺寸不一

备注:约40件，数量以实物为准

JPY:50,000



4002

各式古铜印（二十件一组）

尺寸不一

JPY:50,000



4003

寿山石印材（二件一组）

①2 × 1.2 × 3.9cm ②2.4 × 1.5 × 4cm

JPY:50,000



4004

清代

竹雕螭龙钮印章

5.3 × 5.3 × 6.4cm

印文:长春仙馆

JPY:100,000





4005

韩登安刻 寿山石梅花纹印章

2.6×1×6.5cm

边款:登安

印文:无争

JPY:50,000



4006

翡翠龙钮印材（三件一组）

①2.2×2.1×4cm

②2×1.6×3.5cm

③2.1×1.4×4.4cm

JPY:50,000

4007

汉代

铜鎏金兽钮印

2 × 2 × 2.9cm

印文:侯友之印

参阅:《顾氏集古印谱》卷三, 下平私印。

JPY:50,000

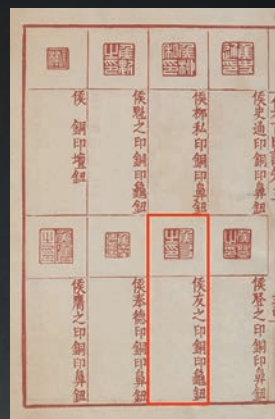

4008

文房各式摆件（五件一组）

尺寸不一

JPY:50,000



4009

明代

三松款 竹雕松柏墨床

L:7cm

款识:三松

JPY:50,000



4010

清代

各式古墨（五件一组）

尺寸不一

备注:有伤

JPY:50,000



4011

民国

“御制咏墨诗”墨

D:8.3cm

款识:养性殿藏墨；乾隆年制

JPY:50,000





4012

清代

斑竹笔筒

D:4.4cm H:11.6cm

JPY:50,000



4013

清代

黄花梨笔筒

D:11.7cm H:13.1cm

JPY:100,000

4014

清代

张希黄款

竹刻留青山水人物纹臂搁

L:19.1cm

款识:丁未之夏日, 希黄。

JPY:50,000



4015

清代

竹雕诗文臂搁

L:20.2cm

备注:带木盒

JPY:50,000



4016

明代

剔红松下对弈图毛笔

L:23cm

JPY:50,000



4017

明代

剔红雕人物故事毛笔

L:23cm

JPY:50,000



4018

明代

沉香雕佛莲万字写经笔

L:25.2cm 总重量:21g

JPY:50,000



4019

明代

剔红六子闹弥勒图插屏

通高:17.5cm

备注:带木盒

JPY:50,000



4020

清代

水晶笔架

L:11.4cm

JPY:50,000





4021

竹雕山水人物图笔筒

D:14cm H:14.4cm

备注:带原木盒

JPY:50,000



4022

清代

天然木根笔筒

L:17.2cm H:18.5cm

JPY:50,000

4023

清早期

竹雕松下高士图笔筒

D:3.8cm H:14.2cm

备注:带木盒

JPY:50,000



4024

明代

竹雕饮中八仙笔筒

D:14.5cm H:15.3cm

题识:知章骑马似乘船, 汝阳三斗始朝天, 左相日兴费万钱,
宗之潇洒美少年, 苏晋长斋绣佛前, 李白一斗诗百篇,
张旭三杯草圣传, 焦遂五斗方卓然。乙未秋月书。

备注:带木盒

JPY:50,000



4025

清中期

紫檀松下老人臂搁

L:17.3cm

JPY:50,000



4026

清代

方洺画 张寿臣刻铜墨盒

14.2×9.7×2.8cm

款识:工正淳菁阁上

题识:秋园佳色，渡边先生指正，丙寅秋九月，

方洺写于北京即以持赠。张寿臣刻。

钤印:洺

JPY:50,000



4027

清代

紫檀嵌瘦木墨床

L:14.1cm

备注:带原木盒;有修

JPY:50,000



4028

清代

紫檀嵌白玉诗文墨床

L:6.8cm

题识:独坐幽篁里，弹琴复长笑。林深人不知，明月来相照。

备注:带原木盒

JPY:50,000



4029

端石桃鸟纹、钟形、椭圆形砚（三件一组）

①L:20cm ②L:13.3cm ③L:14.7cm

备注:带砚盒

JPY:50,000



4030

清代

各式端砚（四件一组）

尺寸不一

备注:带砚盒

JPY:50,000



4031

各式端砚（三件一组）

①L:12.7cm ②L:15cm ③L:15.1cm

备注:带砚盒

JPY:50,000



4032

端石嫦娥奔月、云龙纹、长方砚（三件一组）

①L:16.5cm ②L:11.1cm ③L:25.2cm

备注:带砚盒

JPY:50,000



4033

端石鸭形、树叶纹砚（二件一组）

①L:20cm ②L:22.2cm

JPY:50,000



①



②

4034

明代

子晋藏 喜上眉梢端砚

L:28cm

题识:得之不易,藏之为宝,继我书香,子孙永保。汲古阁主人子晋。

钤印:晋

备注:带天地盖

JPY:50,000

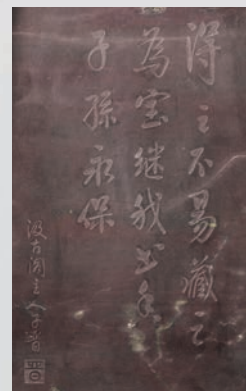

4035

文嘉款 椭圆形端砚

L:14.4cm

题识:青龙子。文嘉。

钤印:休承

备注:带砚盒

JPY:50,000

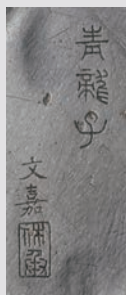

4036

清代

息霜款 竹节纹端砚

L:6.3cm

款识:息霜

备注:带原木盒、天地盖、布袱

JPY:50,000



4037

张敦仁铭 云龙纹端砚

L:15.3cm

题识:嘉庆癸酉季春获于周玉齐赵魏识;

其泽则古,其质则坚,是宜与笔墨为缘。

丙寅二月阳城张敦仁铭。

备注:带砚盒

JPY:50,000

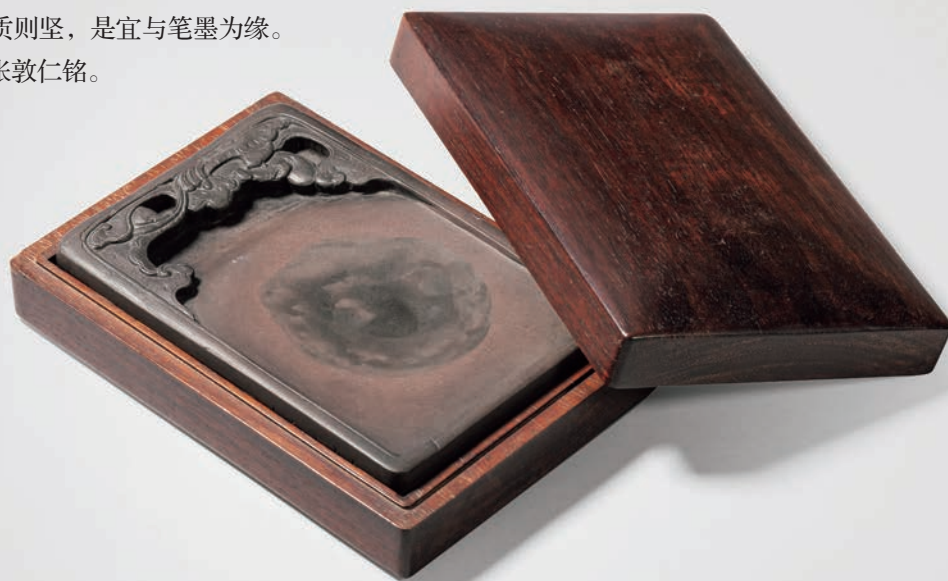

4038

清代

何焯铭 结石龙珠砚

L:12.9cm

题识:艺苑之精,文房之主,受即墨侯封,与中书君佐;

结石龙珠砚;康熙丁酉九月何焯敬题。

备注:带原木盒、砚盖、布袱

JPY:50,000

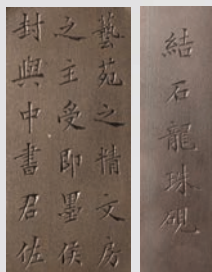

4039

清代

高凤翰铭 古澄泥砚

L:12.9cm

款识:凤翰

题识:古澄泥砚。乾隆丁卯秋七月南村刻。

备注:带天地盖

JPY:50,000



4040

清代

涂卿云铭 绿端石诗文长方砚

L:13.1cm

题识:磨而不磷，涅而不缁。旨哉斯言，君其有之。

石逸从戒之研，杏庵涂卿云铭。

备注:带砚盒、资料

JPY:50,000

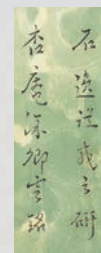
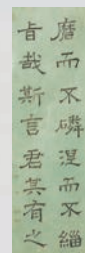

4041

清代

云龙纹端砚

L:6.6cm

备注:带砚盒

JPY:50,000



4042

丁仁铭 荷叶纹端砚

L:14cm

题识:子孙□永宝之砚也。此乾隆年之旧石，
七十二老叟丁仁于西泠。

题签:西泠印社创始者丁仁先生藏并题识，
清乾隆年荷叶麻仔坑，刘。

备注:带砚盒

JPY:50,000

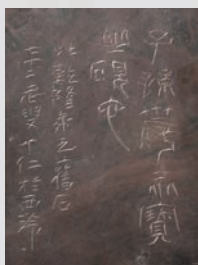

4043

清代

云纹端砚

L:13.8cm

砚盒题:泉玉。时在甲子初秋月，惟砚作田，咸歌乐岁，墨稼有秋，
笔耕无税。仿古。红溪居士陈玉湖题，南京石叟氏。

铃印:珍玩

备注:带石叟题砚盒

JPY:50,000



4044

清早期

端石琴砚

L:21.1cm

盒内题:古砚作七弦琴，棧紫色带黑，颇为古贤所贵重，此质概谓端溪，按云林石谱云，
建州石紫色者作端石。大正己未之仲秋录于高风堂中。竹霞山人。

铃印:意印（白文）竹霞（朱文）

备注:带原木盒、砚盖

JPY:50,000



4045

清代

顾二娘制 簸箕纹端砚

D:10.3cm

款识:吴中顾二娘制

备注:带砚盒

JPY:50,000



4046

陆天福铭 端石竹节砚

L:12.6cm

题识:佃正三先生藏，上海工艺美术研
究所，庚申初秋陆天福刻。

备注:带天地盖

JPY:50,000

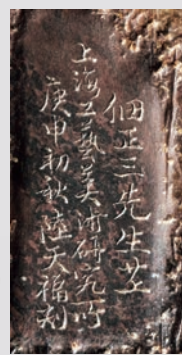

4047

清代

端石桃形砚

L:16.2cm

备注:带砚盖

JPY:50,000



4048

明代

石生铭 祁阳石长方砚

L:20.2cm

题识:正而葩，思无邪。匡鼎不来，石亦生花。

铃印:石生

备注:带原木盒、天地盖、资料

JPY:50,000

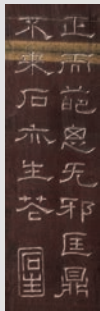

4049

明代

黑石砚

L:17.1cm

JPY:50,000



4050

清代

顾汝修铭 端石犀牛望月砚

L:20.3cm

题识:陶钧文思，贵在虚静。疏沦五脏，澡雪精神。积学以储才，酌理以富识。

研阅以穷照，驯致以绎词。然后使元解之宰，寻声律而定墨。华阳顾汝修。

备注:带砚盒

JPY:100,000

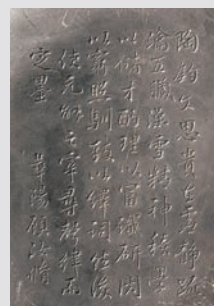

4051

宋代

端石长方砚

L:19.9cm

备注:带砚盒

JPY:50,000



4052

清代

端石双面长方砚

L:17.7cm

题识:惟大手笔,作大书画,宜用此砚,吾其珍此,
以待云矣;老学庵曾收用。

钤印:文府

备注:带砚盒

JPY:50,000



4053

清嘉道

百汉碑砚

L:13.2cm

备注:带漆砚盒

JPY:50,000



4054

清早期

断碑砚

L:12.1cm

题识:断碑。身可污，心不辱。藏三年，化碧玉。

钤印:道周

备注:带天地盖

JPY:50,000



4055

明代

歙州太史砚

L:20.8cm

题识:古歙庙前红仿唐式, 庚戌小春。

备注:带天地盖

JPY:50,000

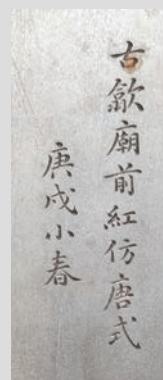

4056

清代

袁枚、骆绮兰铭 端石诗文砚

题识:佩香女弟子写生之砚。袁枚; 一握端溪玉不如, 再休想像画眉初。

自传晚镜偷窥戒, 不写黄庭便紫书。秋亭女士骆绮兰。

钤印:袁枚; 佩香

L:12.8cm

备注:带砚盒

JPY:50,000

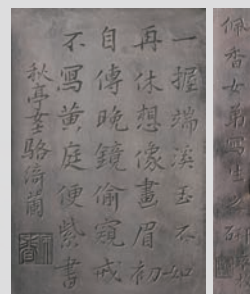

4057

清代

三羊开泰端砚

L:15.3cm

JPY:100,000

此砚选材老坑砚石细腻幼嫩，依照原石的形态作以高山、流水、祥云、三羊为题材。砚堂墨池间三羊之一的公羊翘首望向远方似在警戒，母羊呵护着小羊羔，舐犊情深，砚背山石嶙峋严峻，流水回环湍急，整个画面，颇有生活化写实风格，给人一种自然流淌的美感。

该砚以深浮雕的手法表现，雕工细腻精湛，器型璞拙、厚重，加之传统的三羊开泰纹样，给人一种浑厚的感觉。

三羊开泰，是一种古老而又吉祥的纹样。该砚作取吉祥寓意，隐含着勃勃的生命力，一副生机盎然的景象即将到来，更预示着对于生命的呵护，吉祥如意、福祉绵绵。



背面图



4058

清代

端石园林砚

L:31.5cm

备注:带砚盒

JPY:100,000



4059

端石十八罗汉图砚

D:67cm

题识:清晨入古寺，初日照高林。曲径通幽处，禅房花木深。山光悦鸟性，潭影空人心。万籁此皆寂，但闻钟磬音。十八罗汉佛法力无边。乙巳重阳节刻；居高声自远，非是藉秋风。

钤印:墨林香；中；端州人也；珍藏；宝叔；钜鏢少峰制造；奇趣

备注:带天地盖

JPY:50,000

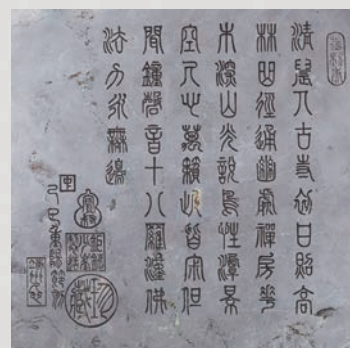

4060

清代

养心殿藏 瑞兽砚

L:17.3cm

款识:元贞之宝; 养心殿藏

JPY:50,000



4061

清代

紫檀嵌百宝羲之爱鹅盖端石园林砚

L:17.6cm

备注:带天地盖

JPY:50,000



4062

清代

沈树镛藏 紫金袍带砚

L:11.8cm

款识:沈树镛同治纪元后所得

出版:《端溪砚鉴定法》1976年木耳社刊,相浦紫瑞著,第138页。

备注:带砚盒

JPY:50,000



《端溪砚鉴定法》1976年木耳社刊,相浦紫瑞著,第138页



4063

清代

端石云龙纹长方砚

L:11.9cm

出版:《百华砚谱》第一集,第139页。

备注:带砚盒

JPY:100,000



《百华砚谱》第一集 第139页





聚宝競売
SHUHO AUCTIONS